# L'ECO DEL LAZIO

GENNAIO 2022

FOGLIO DI INFORMAZIONE SINDACALE DELLA UILTEC REGIONALE ROMA LAZIO – VIA PO, 162 - 00198 ROMA



La Uiltec e l'inizio del 2022 — *Riccardo Marcelli* — *PAG. 1*

Intervista a Daniela Piras — *Maria Consuelo Granato* — *PAG. 5*

Osservare la natura per una transizione energetica green — *Massimiliano Appetecchi* — *PAG. 8*

Detassare Tredicesime e Quattordicesime per rilanciare i consumi — *Alessandro Lasconi* — *PAG. 9*


## La Uiltec e l'inizio del 2022

*di Riccardo Marcelli*

"Mala tempora currunt". Non parte in maniera confortante questo 2022, che, sebbene non ci si aspettasse una festa, certo è che mai si potesse immaginare un inizio di anno come quello al quale stiamo assistendo.

Tra il picco dei contagi Covid, che ci ha visti a seguito delle festività natalizie e ai raduni familiari o con gli amici, contagiati, o comunque in una situazione di isolamento proprio per evitare il contagio, con nuovamente molti bambini e ragazzi in casa e in DAD, gli ospedali pieni e una mole di morti da fare paura, questo gennaio è iniziato nella morsa del terrore. Il terrore di uscire, di nuovo, di andare a mangiare una pizza, di festeggiare i compleanni, di andare al cinema. Si è tornati indietro di due anni, con la stanchezza di chi, però, ha già fatto molti, troppi sacrifici. Lo sconforto è palpabile e anche i più accesi fanatici della scienza iniziano a soffrire uno stato di incredulità rispetto alla possibilità di uscire presto dalla situazione pandemica, così come fondamentalmente ci si aspettava dall'arrivo dei vaccini.

Il lavoro ne soffre. Si torna in smart working in molte aziende, i contagi aumentano così come le assenze sui posti di lavoro, anche nei posti chiave; i datori di lavoro si lamentano. I prezzi dell'energia aumentano vertiginosamente, tanti non riescono a sbarcare il lunario. Chiusura e fallimento restano l'unica via. E la disoccupazione è destinata ad aumentare. Un generale malcontento invade lo stato d'animo di tutti, nessuno escluso.

Infatti, a mettere la ciliegina sulla torta è arrivata senza dubbio la stangata dell'aumento dei prezzi dell'energia, che rischia di diventare una nuova emergenza nazionale. Lo sanno bene a Palazzo Chigi, dove il capo del Governo, nonostante l'incontro della scorsa settimana con Carlo Bonomi per discutere della questione, ha varato un decreto non soddisfacente per le imprese: "Il Governo sta sottovalutando l'emergenza energia – sostengono le imprese su *Il Sole 24 ore* -. Con questo andamento di gas e elettricità il sistema industriale italiano rischia la chiusura di intere filiere". E ancora "si tratta di un aiuto piccolo, non risolutivo, per ammortizzare i folli aumenti, con il gas che in Europa ha segnato +700% serve invece un piano a lungo termine"

**La Uiltec e l'inizio del 2022**
Di Riccardo Marcelli PAG 1

**Intervista a Daniela Piras**
A cura di Maria Consuelo Granato PAG. 4

**Osservare la natura per una transizione energetica green**
Di Massimiliano Appetecchi PAG. 8

**Detassare Tredicesime e Quattordicesime per incentivare i consumi**
Di Alessandro Lasconi PAG. 9

Elezioni FONCHIM – FASCHIM ~

Effettivamente quelle del governo sono misure congiunturali e non strutturali, con il rischio concreto che molte aziende del nostro settore debbano chiudere, perché particolarmente energivore. Il presidente di Federchimica, Paolo Lamberti, ha parlato di misure "inadeguate per merito e metodo, mancano risposte adeguate sul gas, servono interventi strutturali", così come il presidente di Sistema Moda Italia, Sergio Tamborini, chiede di correggere la rotta; solo per citarne un paio dei più rappresentativi di nostri settori.

MA il "NO" rispetto al DL Sostegni è congiunto, tutti, nessuno escluso, hanno rimarcato l'insufficienza delle soluzioni proposte.

E c'è un altro tema da non sottovalutare e cioè quello di quanto questa situazione possa influire sulla transizione energetica e sulle sue tempistiche. Perché la questione della riconversione produttiva con la conseguente formazione adeguata e il tentativo di salvaguardare l'occupazione diventa ora quantomai dirimente.

Il tema è tutto europeo richiederebbe una buona politica, coesa e di strategia comune. Una buona politica, che da sempre in Europa è stata, e continua ad essere, manchevole. E di certo non possiamo dire attualmente di essere baluardi di buona politica neanche nel Bel Paese.

L'elezione del Presidente della Repubblica ne è una netta dimostrazione.

Con un'inflazione crescente, la situazione del caro bollette, il portafogli del cittadino che si alleggerisce, di tutto oggi si aveva bisogno, tranne che di quello scempio al quale si è assistito per giungere ad un nome.

I tentativi di far cadere il governo attraverso delle proposte che hanno messo in imbarazzo le cariche più alte dello Stato, hanno dimostrato la totale inadeguatezza di questa classe politica, che ad oggi ci fa sostenere, senza dubbio alcuno, di vivere un momento storico tra i più bui e bassi della politica italiana.

I cittadini hanno guardato con disgusto a strategie sovversive, perdita di tempo in momenti di estrema necessità, di spreco di denaro pubblico e quanto di orribile sia successo in questa lunga settimana di elezioni. E che comunque conferma il sospetto che da tempo avevamo: la certificazione dell'impossibilità da parte del Parlamento uscito dalle elezioni del 2018, di arrivare ad un accordo alto, in grado di eleggere un nuovo Presidente della Repubblica e di assicurare al tempo stesso la continuità dell'azione del Governo in un momento complesso e delicato della storia italiana. Hanno fallito sia il centrodestra, sia il centrosinistra, che hanno manifestato l'incapacità di superare i veti reciproci e le proprie posizioni, di sapere e volere dialogare e soprattutto di essere in grado di fare sintesi.

Un nuovo mandato di Sergio Mattarella al Quirinale viene accolto con un sospiro di sollievo dagli italiani, che, avendo assistito al circo più basso di sempre, si sente confortato da un nome sicuro e serio. Però non possiamo ignorare il fatto che questo esito forza la volontà del Presidente stesso e che in fondo sia stato raggiunto il suo nome, solo e unicamente perché non si sia stati capaci di avere coraggio e buonsenso.

Ci aspettano periodi tosti, difficili. Come sindacato non possiamo ignorare i segnali che ci arrivano e dobbiamo sapere che occorrerà tirarsi su le maniche e darsi da fare più che mai. Su questo arriva, fortunatamente, anche un fatto confortante: l'elezione di Daniela Piras a segretario generale aggiunto. Con Daniela ho lavorato tanti anni spalla a spalla alla Uiltec nazionale, conosco perfettamente il suo modo di applicarsi, le sue capacità, la sua devozione, la sua tenacia e soprattutto la sua capacità di fare squadra. Ecco, di tutte queste proprietà abbiamo oggi bisogno più che mai e la sua presenza mi rasserena. So che sarà presente, e costante, disponibile e risoluta allo stesso tempo; so che sarà capace di far sentire tutti parte di un grande team. So che sarà bravissima!

CAMPAGNA 2022
TESSERAMENTO
UIL: IL SINDACATO
DEL TERZO MILLENNIO
2022 TESSERA
UIL
TERZOMILLENNIO
LA PARTECIPAZIONE DIVENTA DEMOCRAZIA
PROGETTUALITÀ
SALUTE
LAVORO
SOSTENIBILITÀ
SICUREZZA
DIGITALIZZAZIONE
PARTECIPAZIONE
FORMAZIONE
PERSONE
DEMOCRAZIA
FUTURO
WWW.TERZOMILLENNIO.UIL.IT

# INTERVISTA

## DANIELA PIRAS

**Già Segretario nazionale del settore manifatturiero della Uiltec segue un bacino di lavoratori di oltre un milione.**

**È stata eletta dal Consiglio nazionale della Uiltec del 24 gennaio 2022 a Bologna Segretario Generale Aggiunto e coadiuverà Paolo Pirani fino alla fine del mandato.**

**Cara Daniela, come ci si sente ad essere Segretario generale aggiunto? Che sensazioni hai?**

La nomina di segretario generale aggiunto è l'inizio di un percorso, di cui siamo appena al principio. È per me una grande gioia e provo grande senso di orgoglio per questa investitura. Contemporaneamente so che è una grandissima responsabilità e ho la consapevolezza di dovere dare il massimo per non disattendere le aspettative che ci siamo preposti come organizzazione e delle persone che mi hanno eletto. Io sono sicura che tutti insieme, la futura segreteria, i territori, i delegati, i lavoratori, riusciremo ad essere all'altezza del percorso che si prospetta.

**Certo, è una bella gatta da pelare in questo preciso momento storico, con il caro energia, una generale inflazione crescente, e tante aziende che si vedono costrette a chiudere proprio per la mancanza di interventi strutturali da parte del Governo rispetto alla questione energetica…Come la si affronta questa situazione?**

Come Uiltec stiamo già affrontando la questione, che è molto delicata e allo stesso tempo terribile, nel migliore dei modi possibili. L'azione che porteremo avanti con continuità all'impostazione che abbiamo già dato come categoria, è quella di una ricerca e pretesa costante di dialogo e confronto con il Governo. Dobbiamo esigere e pretendere una politica industriale capace di far fronte a queste difficoltà, alle grandi sfide che ci attendono in termini di transizione energetica; una politica industriale che manca in Italia da troppo tempo e che non possiamo perdere l'occasione di fissare adesso, con tutte le opportunità che ci sono e con Draghi al Governo. L'obiettivo principale resta quello di una transizione senza ricadute sulle spalle dei lavoratori. Purtroppo, già oggi molti settori - e mi vengono chiaramente in mente quelli che ho seguito fino ad oggi da più vicino, come quello del vetro o delle ceramiche - stanno subendo grandi ricadute dovute al rincaro dei costi energetici e delle materie prime. La gestione di queste emergenze, così come in tutti gli atri comparti – perché purtroppo registriamo le sofferenze in tutti i settori - sarà improntata sulla necessità di condividere anche con le nostre controparti un dialogo che abbia come obiettivo la salvaguardia della realtà produttive e dei posti di lavoro, della dignità del lavoro e il rilancio dell'industria e pretendiamo che la politica passi attraverso delle scelte che abbiamo questi come obiettivi.

**Inizia il percorso congressuale della Uiltec. Come ci si arriva al congresso di ottobre?**

Al congresso si arriva in squadra, facendo squadra e lavorando in squadra. In questi anni è stato costruito un percorso, è stata tracciata una via. Personalmente come segretario ho dato il massimo e spero e penso di avere portato a casa alcuni risultati importanti. Così tutti i miei colleghi. Anche perché non dobbiamo dimenticare la particolarità del momento storico causato dalla situazione pandemica, che ha sopraffatto tutti e che ci ha messi in una condizione estremamente difficile, che ha cambiato tutto. Personalmente mi piace pensare che al Congresso ci arriverò lavorando, come ho sempre fatto, con devozione e massimo impegno, coadiuvando e affiancando il segretario generale Paolo Pirani con senso di massimo rispetto e responsabilità verso l'organizzazione e verso il lavoro fin qui svolto.

**Se ti dovessi augurare qualcosa, cosa ti augureresti?**

Devo fare una premessa importante: credo che la Uiltec, la nostra Uiltec, quella che abbiamo contribuito a costruire in questi anni, sia un'organizzazione molto all'avanguardia in termini di linguaggio e comunicazione, sia esterna, sia interna verso gli iscritti e più in generale verso i lavoratori tutti. È un'organizzazione smart, in linea con il grande rinnovamento al quale stiamo assistendo anche nella Confederazione guidata da Bombardieri in questi termini. La Uiltec è già oggi un'organizzazione improntata sul futuro. Tuttavia ho un grande desiderio, e cioè quello che il nostro sindacato fosse ancora un po' più vicino ai giovani. Vorrei che avessimo come organizzazione una maggiore sensibilità di comprensione dei loro bisogni quando si affacciano al mondo del lavoro, che non è affatto una cosa scontata, perché diventa davvero difficile avvicinarli ed iscrivere i ragazzi. Per loro il sindacato è sinonimo di lotte, di conquista dei diritti, di barricate e di picchetti degli anni Settanta, è obsoleto. Ignorano quanti diritti lasciano sul tavolo con il loro disinteresse, diritti che oggi sono diversi, perché si è evoluto anche il mondo del lavoro e le lotte di oggi non sono certamente quelle che hanno portato allo Statuto dei Lavoratori. Mi riferisco alla mensa, ai buoni pasto, ad altre mille questioni, che però sono percepite come meno importanti. Oppure nei casi contrari vengono pretesi e dati per scontati, ignorando tutto quello che c'è dietro per arrivare al raggiungimento di quei diritti. Insomma, mi sembra che manchi proprio la cultura del sindacato. E questa noi dobbiamo imparare a trasmetterla con efficacia. Certo, dall'altra parte abbiamo una precarietà talmente galoppante, che diventa tutto più difficile. Però questo resta un mio pallino, i giovani e la comunicazione con loro, il riuscire ad intercettare i loro bisogni resta un mio obiettivo. Su questo vorrei che si lavorasse un pochino di più, perché diventa una questione di civiltà e di accorciare le distanze.

**Una categoria così dura come la Uiltec, a prevalenza maschile nei lavoratori e negli apparati, secondo te è pronta per il cambio di passo ed una donna alla guida?**

Io non vedo la Uiltec come una categoria dura. Io la guardo e vedo un'organizzazione proiettata verso il futuro. La domanda, se la Uiltec è pronta o meno ad avere una donna alla guida, arriva da chi pensa che questa possa essere una notizia interessante. E invece mi piace pensare che non ci sia la necessità di chiedersi se la Uiltec è pronta o meno, visto che l'opportunità, per quanto ancora all'inizio di un percorso che si deve compiere, ha già preso una decisione e quindi la ritengo pronta. E poi mi piacerebbe finalmente parlare senza dovere ricordare che sono una donna. Mi piacerebbe proprio che non vi fosse mai la necessità di rimarcare il fattore di genere e più in generale che non avessimo bisogno di stupirci che le donne possano anche essere dirigenti, capi, vertici. Finché se ne parla, si dà adito a questa corrente di rimarcare il fattore di genere. Superiamo questa barriera!

**Zero morti sul lavoro** è la campagna lanciata dalla Uil in questo 2021 per dire "BASTA!". *Perché chi va a lavoro deve avere sempre la certezza di potere tornare a casa ogni sera. Vogliamo lasciare i morti a zero!"*

*PierPaolo Bombardieri*
*Segretario generale UIL*

La Uiltec di Roma e del Lazio aderisce con entusiasmo alla campagna lanciata dalla UIL per la sicurezza sui luoghi di lavoro, perché è una battaglia che ha il sapore di dignità e di civiltà. Ogni mese pubblicheremo una foto con i volti della Uiltec Roma Lazio. Questo mese pubblichiamo il segretario generale Uiltec di Roma e del Lazio Riccardo Marcelli

## Osservare la natura per una Transizione Energetica Green

*di Massimiliano Appetecchi*

Mentre il Mondo si dirige verso un mercato che richiederà sempre più energia elettrica e i Grandi delle Terra si riuniscono per cercare di individuare le migliori soluzioni per produrre energia a basso impatto di inquinamento c'è chi fa partire una start-up, nella splendida regione Sicilia (ITALIA), e l o fa partendo da una osservazione sul comportamento delle Piante in natura: riciclare la CO2 ed utilizzarla per produrre energia.

Nel giugno 2017 sulla rivista FOCUS usciva un articolo in cui si parlava dell'utilizzo della CO2 per azionare le turbine delle Centrali, in luogo dell'acqua, per poi produrre energia. L'utilizzo della CO2, secondo gli studi fatti, aumenterebbe l'efficienza delle attuali Centrali del 30% grazie alla maggiore densità della CO2. Immaginiamo quindi queste Centrali a Carbone e le Centrali alimentate a GAS in una nuova dimensione fatta di Pale Eoliche e Pannelli Fotovoltaici, che contribuirebbero ad un minor utilizzo del GAS, con turbine azionate da CO2 supercritica che le attuali Tecnologie e le linee di produzione industriali sarebbero in grado di produrre ; si avrebbe così un utilizzo "nobile" del loro prodotto di scarto la CO2 che, essendo recuperato non contribuirebbe più al super riscaldamento della terra.

Il processo di Transizione Energetica dovrà essere costruito passo dopo passo avendo ben presente che è un processo complesso che richiederà investimenti consistenti in ricerca, sviluppo e formazione del personale addetto.

Tutti gli attori dovranno partire dal concetto base della Fisica "nulla si crea, nulla si distrugge, tutto si trasforma". Le tecnologie fino ad ora utilizzate per la produzione di energia elettrica stanno producendo effetti devastanti sull'Ambiente.

Sarebbe bello se si riuscisse a produrre tutta l'Energia necessaria sfruttando due elementi "naturali" come i raggi del sole e il vento!

Al momento però non può essere così anche se il loro apporto crescerà nel tempo anche grazie alla mutata sensibilità politica e agli investimenti (saranno sufficienti?) del PNRR.

Se la sensibilità di tutti si orienterà verso la parte che si "trasforma" di ogni processo industriale allora potremmo veramente fare cose concrete verso un bene che, almeno quelli della mia generazione, non abbiamo saputo proteggere: la salvaguardia dell'Ambiente.

E soprattutto dovremmo fin da subito sensibilizzare quei Paesi che chiedono di industrializzare i loro processi produttivi e che avranno bisogno di molto energia per poterlo fare. Mi riferisco ai Paesi del Continente Africano ed Indiano. Sarebbe un errore grave e devastante per l' Ambiente se utilizzassero le nostre Tecnologie del XX secolo! Certo è che ci sarà bisogno di molta diplomazia e aiuti mirati sia economici che tecnologici per trasformare questi Continenti da Paesi sfruttati a Paesi in grado di competere con gli altri.

Questa sfida, per il bene soprattutto delle giovani generazioni, la dobbiamo affrontare e vincere!

## Detassare Tredicesime e Quattordicesime per rilanciare i consumi

*di Alessandro Lasconi*

In questo periodo dove gli aumenti di prima necessità stanno contribuendo ad una stagnazione dei consumi, l'unico mezzo che potrebbe ridare un impulso alla crescita di questo paese è la detassazione della tredicesima.

La detassazione della tredicesima ridarebbe in parte ai lavoratori un immediato aumento del potere d'acquisto delle famiglie e di riflesso un

aiuto a commercianti e piccoli medi imprenditori e dunque all'economia italiana. Basterebbe, tramite un emendamento in Legge di bilancio che applicasse agli importi relativi alle mensilità aggiuntive dei lavoratori dipendenti una tassazione separata con aliquota al 10 per cento sulle mensilità aggiuntive.

Se si pensa che ad oggi la somma dello stipendio di dicembre e tredicesima comporta da parte del lavoratore un esborso IRPEF pari a oltre 35%.

E' ora di dare un aiuto concreto alle famiglie, non si chiede di detassare totalmente la tredicesima ma di dare una maggiore opportunità di acquisto e di tranquillità ai lavoratori che specialmente in questo periodo stanno soffrendo sia a livello economico che psicologico.

UILTEC
TESSILE ENERGIA CHIMICA
Fonchim
FASCHIM
FONDO DI ASSISTENZA SANITARIA
21 e 22
febbraio 2022
>>> RINNOVO ASSEMBLEA FONCHIM E FASCHIM
Elezione dei delegati delle lavoratrici e dei lavoratori
PENSIONI E ASSISTENZA SANITARIA
PER IL TUO DOMANI,
UNA FORMULA
PERFETTA
Con professionalità e impegno,
lavoriamo per dare valore
ai tuoi risparmi, alle tue ambizioni,
alla tua salute, al tuo futuro.
Vota la lista
UILTEC
uiltec.it

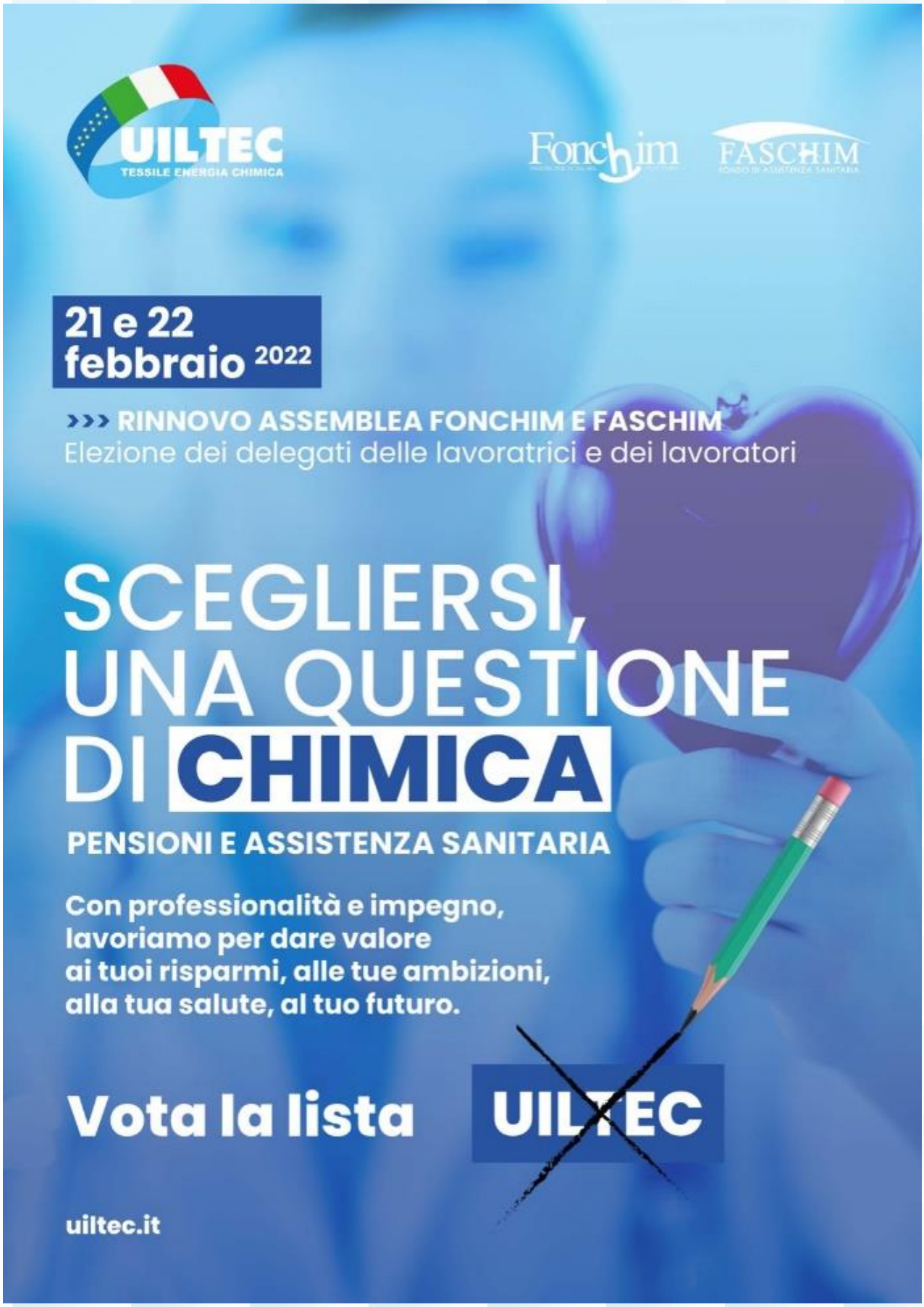
UILTEC
TESSILE ENERGIA CHIMICA
Fonchim
FASCHIM
21 e 22
febbraio 2022
>>> RINNOVO ASSEMBLEA FONCHIM E FASCHIM
Elezione dei delegati delle lavoratrici e dei lavoratori
SCEGLIERSI,
UNA QUESTIONE
DI CHIMICA
PENSIONI E ASSISTENZA SANITARIA
Con professionalità e impegno,
lavoriamo per dare valore
ai tuoi risparmi, alle tue ambizioni,
alla tua salute, al tuo futuro.
Vota la lista UILTEC
uiltec.it

UILTEC TESSILE ENERGIA CHIMICA

Fonchim INSIEME PER TUTELARE IL FUTURO

FASCHIM FONDO DI ASSISTENZA SANITARIA

## >>> RINNOVO ASSEMBLEA FONCHIM E FASCHIM

Elezione dei delegati delle lavoratrici e dei lavoratori

### FASCHIM

| Candidati | Azienda | Prov. |
|---|---|---|
| 1. ARMENIO GRAZIANO | SASOL ITALY SPA | SR |
| 2. NAHIRNA OLHA | RE.LE.VI SPA | MN |
| 3. CARBONI FABRIZIO | MERCK SERONO SPA | RM |
| 4. MONTANARO CARMELO | VERSALIS SPA | BR |
| 5. GALASSO COSIMO DETTO MIMMO | FARMACEUTICI FORMENTI SPA | VA |
| 6. BORSANI ANDREA | MEMC ELECTRONIC MATERIALS SPA | NO |
| 7. SEVERINI MIRCO | A.C.R.A.F. SPA | AN |
| 8. CORRADO CORRADO | CAPUA BIOSERVICES SPA | CE |
| 9. FURIA FRANCESCO | PORTOVESME SRL | CI |
| 10. NOVELLI GIULIANO | SOLVAY CHIMICA ITALIA SPA | MS |
| 11. SPINELLI ORIANA | ALFASIGMA SPA | BO |
| 12. CELESTI GRAZIELLA | NOVARTIS FARMA SPA | VA |
| 13. MARCOLIN MARIANO | AQUAFIL SPA | TN |
| 14. CASTELLI ANTONIO | FABBRICA ITALIANA SINTETICI SPA-FIS | VI |
| 15. GUERRERO PATRICIA DANIELA | ALFASIGMA SPA | RM |
| 16. SANTI NARCISO | KEDRION SPA | LU |
| 17. RAIMONDI SARA EMMA | I.C.R. INDUSTRIE COSMETICHE RIUNITE SPA | LO |
| 18. COLANTONE LUCA | BSP PHARMACEUTICALS SPA | LT |
| 19. DI FRANCESCANTONIO NORMA | ALFASIGMA SPA | PE |
| 20. COLAZZO EMILIANO | JOYSON SAFETY SYSTEMS TORINO SRL | RM |

### FONCHIM

| Candidati | Azienda | Prov. |
|---|---|---|
| 1. SABATO ROMEO | BAYER SPA | MI |
| 2. OREFICE GIOVANNI | COLGATE PALMOLIVE ITALIA SRL | RM |
| 3. DE ROSA GIANCARLO | FATER SPA | PE |
| 4. OLIVINI MASSIMO | RADICI CHIMICA SPA | NO |
| 5. MICCIULLA SEBASTIANO | RIVA & MARIANI GROUP SPA | SR |
| 6. RUBINATO GIANNI | OSRAM SPA | TV |
| 7. GIAMMARRUSTI GIUSEPPE | SANOFI SRL | MI |
| 8. ISETTO GIACOMO | SOLVAY CHIMICA ITALIA SPA | LI |
| 9. LARGONI SIMONA | ABBVIE SRL | RM |
| 10. TOMASSI MARCO | ALCANTARA SPA | TR |
| 11. CAPITANI VALTER | POLYNT SPA | AR |
| 12. PERROTTA BARTOLOMEO | FIS FABBRICA ITALIANA SINTETICI | CB |
| 13. PASSAROTTO LUCA | BASELL POLIOLEFINE ITALIA | FE |
| 14. PASOTTI BARBARA | RE.LE.VI SPA | MN |
| 15. BOLOGNINI DAVIDE | ACRAF SPA | AN |
| 16. MARCOMINI GIANLUCA | ACS DOBFAR SPA | VR |
| 17. GIORDANO SALVATORE | NOVARTIS FARMA SPA | NA |
| 18. SGRO' FILIPPO | U.O.P. SPA | RC |
| 19. SCIUTTO SIMONA | CHIESI ITALIA | PR |
| 20. MENICONI FRANCESCO | EXOLON GROUP SPA | TR |
| 21. FERRERO ROBERTO | BORMIOLI ROCCO SPA | SV |
| 22. GOTTARDI RENATA | ZOBELE HOLDING | TN |
| 23. ADDRISO FRANCESCO | VETRERIE MERIDIONALI SPA | BA |
| 24. IOAN GABRIELE | SPIN SPA | UD |
| 25. CHIRICO NICOLA | MERCK SERONO | BA |
| 26. MELONI BRUNO | QUADRIFOGLIO SRL | SS |
| 27. GUARINO ANTONIO | MAPEI SPA | MI |
| 28. TESTANI ISABELLA | SANOFI SPA | FR |
| 29. PACCUSSE ANDREA | YARA ITALIA | RA |
| 30. RANCAN STEFANO | FIDIA FARMACEUTICI SPA | PD |
| 31. PARLATO MICHELE ADRIANO | SASOL SPA | LO |
| 32. MARTELLO MAURIZIO | L'OREAL SAIPO INDUSTRIALE SPA | TO |
| 33. DEL VISCOVO LUCA | SUANFARMA ITALIA SPA | TN |
| 34. MAURO STEFANO | AGC FLAT GLASS ITALIA SRL | CN |
| 35. BRANDI ELIA | RECORDATI SPA | LT |
| 36. GHIROLDI VITTORE | SIPCAM OXON SPA | PV |
| 37. BUONOCORE EUGENIO | SICOR SRL | LC |
| 38. LABATE SALVATORE | LIVEO RESEARCH SRL | VA |
| 39. MATARESE MASSIMO | P.P.G. INDUSTRIES ITALIA SRL | MI |
| 40. CAPUTO CATERINA | S.I.I.T. SRL | MI |
| 41. BOLLINI LUCA | AKZO NOBEL COATINGS SPA | CO |
| 42. RUSSO SALVATORE | HENKEL ITALIA OPERATIONS SRL | BG |

**Vota la lista UILTEC**

**uiltec.it**

UILTEC TESSILE ENERGIA CHIMICA

Fonchim INSIEME PER TUTELARE IL FUTURO

FASCHIM FONDO DI ASSISTENZA SANITARIA

## >>> RINNOVO ASSEMBLEA FONCHIM E FASCHIM

Elezione dei delegati delle lavoratrici e dei lavoratori

### FASCHIM

| Candidati | Azienda | Prov. |
|---|---|---|
| 1. ARMENIO GRAZIANO | SASOL ITALY SPA | SR |
| 2. NAHIRNA OLHA | RE.LE.VI SPA | MN |
| 3. CARBONI FABRIZIO | MERCK SERONO SPA | RM |
| 4. MONTANARO CARMELO | VERSALIS SPA | BR |
| 5. GALASSO COSIMO DETTO MIMMO | FARMACEUTICI FORMENTI SPA | VA |
| 6. BORSANI ANDREA | MEMC ELECTRONIC MATERIALS SPA | NO |
| 7. SEVERINI MIRCO | A.C.R.A.F. SPA | AN |
| 8. CORRADO CORRADO | CAPUA BIOSERVICES SPA | CE |
| 9. FURIA FRANCESCO | PORTOVESME SRL | CI |
| 10. NOVELLI GIULIANO | SOLVAY CHIMICA ITALIA SPA | MS |
| 11. SPINELLI ORIANA | ALFASIGMA SPA | BO |
| 12. CELESTI GRAZIELLA | NOVARTIS FARMA SPA | VA |
| 13. MARCOLIN MARIANO | AQUAFIL SPA | TN |
| 14. CASTELLI ANTONIO | FABBRICA ITALIANA SINTETICI SPA-FIS | VI |
| 15. GUERRERO PATRICIA DANIELA | ALFASIGMA SPA | RM |
| 16. SANTI NARCISO | KEDRION SPA | LU |
| 17. RAIMONDI SARA EMMA | I.C.R. INDUSTRIE COSMETICHE RIUNITE SPA | LO |
| 18. COLANTONE LUCA | BSP PHARMACEUTICALS SPA | LT |
| 19. DI FRANCESCANTONIO NORMA | ALFASIGMA SPA | PE |
| 20. COLAZZO EMILIANO | JOYSON SAFETY SYSTEMS TORINO SRL | RM |

### FONCHIM

| Candidati | Azienda | Prov. |
|---|---|---|
| 1. SABATO ROMEO | BAYER SPA | MI |
| 2. OREFICE GIOVANNI | COLGATE PALMOLIVE ITALIA SRL | RM |
| 3. DE ROSA GIANCARLO | FATER SPA | PE |
| 4. OLIVINI MASSIMO | RADICI CHIMICA SPA | NO |
| 5. MICCIULLA SEBASTIANO | RIVA & MARIANI GROUP SPA | SR |
| 6. RUBINATO GIANNI | OSRAM SPA | TV |
| 7. GIAMMARRUSTI GIUSEPPE | SANOFI SRL | MI |
| 8. ISETTO GIACOMO | SOLVAY CHIMICA ITALIA SPA | LI |
| 9. LARGONI SIMONA | ABBVIE SRL | RM |
| 10. TOMASSI MARCO | ALCANTARA SPA | TR |
| 11. CAPITANI VALTER | POLYNT SPA | AR |
| 12. PERROTTA BARTOLOMEO | FIS FABBRICA ITALIANA SINTETICI | CB |
| 13. PASSAROTTO LUCA | BASELL POLIOLEFINE ITALIA | FE |
| 14. PASOTTI BARBARA | RE.LE.VI SPA | MN |
| 15. BOLOGNINI DAVIDE | ACRAF SPA | AN |
| 16. MARCOMINI GIANLUCA | ACS DOBFAR SPA | VR |
| 17. GIORDANO SALVATORE | NOVARTIS FARMA SPA | NA |
| 18. SGRO' FILIPPO | U.O.P. SPA | RC |
| 19. SCIUTTO SIMONA | CHIESI ITALIA | PR |
| 20. MENICONI FRANCESCO | EXOLON GROUP SPA | TR |
| 21. FERRERO ROBERTO | BORMIOLI ROCCO SPA | SV |
| 22. GOTTARDI RENATA | ZOBELE HOLDING | TN |
| 23. ADDRISO FRANCESCO | VETRERIE MERIDIONALI SPA | BA |
| 24. IOAN GABRIELE | SPIN SPA | UD |
| 25. CHIRICO NICOLA | MERCK SERONO | BA |
| 26. MELONI BRUNO | QUADRIFOGLIO SRL | SS |
| 27. GUARINO ANTONIO | MAPEI SPA | MI |
| 28. TESTANI ISABELLA | SANOFI SPA | FR |
| 29. PACCUSSE ANDREA | YARA ITALIA | RA |
| 30. RANCAN STEFANO | FIDIA FARMACEUTICI SPA | PD |
| 31. PARLATO MICHELE ADRIANO | SASOL SPA | LO |
| 32. MARTELLO MAURIZIO | L'OREAL SAIPO INDUSTRIALE SPA | TO |
| 33. DEL VISCOVO LUCA | SUANFARMA ITALIA SPA | TN |
| 34. MAURO STEFANO | AGC FLAT GLASS ITALIA SRL | CN |
| 35. BRANDI ELIA | RECORDATI SPA | LT |
| 36. GHIROLDI VITTORE | SIPCAM OXON SPA | PV |
| 37. BUONOCORE EUGENIO | SICOR SRL | LC |
| 38. LABATE SALVATORE | LIVEO RESEARCH SRL | VA |
| 39. MATARESE MASSIMO | P.P.G. INDUSTRIES ITALIA SRL | MI |
| 40. CAPUTO CATERINA | S.I.I.T. SRL | MI |
| 41. BOLLINI LUCA | AKZO NOBEL COATINGS SPA | CO |
| 42. RUSSO SALVATORE | HENKEL ITALIA OPERATIONS SRL | BG |

**Vota la lista UILTEC**

**uiltec.it**

# L'ECO DEL LAZIO

È UN FOGLIO DI INFORMAZIONE SINDACALE DELLA UILTEC REGIONALE ROMA LAZIO A CURA DELLA SEGRETERIA UILTEC REGIONALE ROMA LAZIO - VIA PO, 162 00198 ROMA - TEL. 06 85375733

PER SEGNALAZIONI E INFORMAZIONI:
MARIA CONSUELO GRANATO – E-MAIL: MC.GRANATO@UILTECLAZIO.IT - TEL. 06 85375733

## I NOSTRI CONTATTI:

SINDACATO REGIONALE UILTEC ROMA - LAZIO

SEGRETARIO REGIONALE: RICCARDO MARCELLI INDIRIZZO: VIA PO 162, 00198 ROMA TELEFONO: +39 0685375733 FAX: +39 0685375742 E-MAIL: SEGRETERIA@UILTECLAZIO.IT

SEDI TERRITORIALI UILTEC LAZIO

UILTEC FROSINONE SEGRETARIO GENERALE: ALESSANDRO PISCITELLI INDIRIZZO: PIAZZA QUARANTA MARTIRI DI VALLEROTONDA, 10 03100 FROSINONE FR TELEFONO: +39 077583581 FAX: +39 0775856644 E-MAIL: FROSINONE@UILTEC.IT

UILTEC LATINA SEGRETARIO GENERALE: LUIGI CAVALLO INDIRIZZO: VIA VILLAFRANCA SNC SCALA F ANGOLO VIA ROMAGNOLI - 04100 LATINA TELEFONO: +39 0773486369 FAX: +39 0773413198 E-MAIL: LATINA@UILTEC.IT

UILTEC AREA VASTA ALTO LAZIO (RIETI - VITERBO) SEGRETARIO GENERALE: FABIO RICCHIUTO INDIRIZZO: VIA G. MAZZINI, 1 - 01033 CIVITA CASTELLANA - TEL: +39 0761598588 E-MAIL: VITERBO@UILTEC.IT

*L'Eco del Lazio* e tutte le informazioni sulle nostre attività sono visibili sul nostro sito **www.uiltecromalazio.it**